

Groupe de Travail Coopératif **PASTELL**

Compte rendu de la séance de travail du 9 décembre 2010 à Montreuil

Sujet	PASTELL	Rédacteur	ADULLACT		
Objet	Compte rendu de réunion				
Date	09/12/10	Statut	Validé	Diffusé le	15/12/10

Participants à la réunion et excusés :

Participants	Collectivités	Excusés
Sylvain DEFROMONT	CDG du Nord	
Samuel THERON	CDG du Nord	
Maurice DEBOSSCHER	CREATIC	
Patrick TESSIER	CREATIC	
Patrick SYLVESTRE	COGITIS	
Jean-Paul CHIRON	Conseil Régional Aquitaine	
Arlette GALLI	Conseil Général de l'Essonne	
Pascal JARRIGE	Conseil Général de Seine-Saint-Denis	
Jean-Yves LELANDAIS	SICIM	
Michel BARCOUDAT	Communauté Urbaine de Bordeaux	
	Commune de Moissy Cramayel	Marc LANCHAS
	CDG des Ardennes	Christel COURTY
	Conseil Général du Finistère	Sylvaine ROUMET
	ADICO	Emmanuel VIVE

Sujet	PASTELL	Rédacteur	ADULLACT		
Objet	Compte rendu de réunion				
Date	09/12/10	Statut	Validé	Diffusé le	15/12/10

SOMMAIRE

1. Ordre du jour	3
2. Contexte, vocation et objet du projet	3
2.1. Introduction.....	3
2.2. Schéma fonctionnel d'ensemble de PASTELL.....	4
3. Les deux premiers flux PASTELL.....	5
3.1. Le flux Agents/RH/MIOCT/dossier agents.....	5
3.2. Le flux fournisseurs/GF/TG/HELIOS.....	7
3.3. Démonstration de PASTELL version 0,9.....	8
4. Validation de l'analyse des fonctions du mode console PASTE-LL	16
4.1. Contenu et ergonomie du mode console.....	16
4.2. Les validations et arbitrages intervenus.....	18
5. Planning opérationnel PASTELL version 1	19
5.1. Mise en production du flux agents/RH/ACTES/dossier agents	19
5.2. Mise en ligne version Bêta flux fournisseurs/GF/HELIOS	20
5.3. Prochaines actions planifiées.....	20

Sujet	PASTELL	Rédacteur	ADULLACT		
Objet	Compte rendu de réunion				
Date	09/12/10	Statut	Validé	Diffusé le	15/12/10

1. Ordre du jour

- 10h00 : Accueil des participants - ordre du jour et tour de table
- 10h15 - 10h30 : Contexte, vocation et objet de **PASTLL**
- 10h30 - 10h45 : Les deux premiers flux **PASTELL**
- 10h45 - 12h30 : Démonstration de la plate-forme **PASTELL** version 0,9
- 13h30 - 14h00 : Débats sur le contenu fonctionnel du projet
- 14h00 - 15h30 : Validation et débats autour de la fonction console de **PASTELL**
- 15h30 - 15h45 : Planning opérationnel **PASTELL** version 1
- 15h45 - 16h00 : Conclusion et fin

2. Contexte, vocation et objet du projet

2.1. Introduction

Frédéric LOSSERAND ouvre la session du GTC en rappelant le contexte général du projet.

La plupart des collectivités ont démarré un projet de dématérialisation, dans le cadre de la modernisation de leurs procédures internes ou dans le cadre d'une démarche plus générale (type agenda 21).

Ces projets présentent des degrés de maturité diverses ; le plus souvent, les administrations construisent leur projet itérativement, afin d'en maîtriser les impacts organisationnels.

Les principales étapes de leurs projets sont souvent :

- la mise en place des premiers processus de la dématérialisation (dématérialisation des procédures de marchés publics, télé-transmissions ACTES.) ;
- arrive ensuite, souvent poussée par le protocole d'échange PES v2, la mise en œuvre de la signature électronique et d'une GED (induite par les contraintes de la gestion des pièces justificatives) ;
- la mise en service d'une plate-forme d'archivage électronique dont la nécessité complémentaire s'impose quelquefois impérieusement.

L'offre actuelle en matière d'outils de dématérialisation répond assez bien à la plupart de ces nouveaux besoins et les structures d'AMO assurant aux collectivités l'assistance externe à la conduite du changement se mettent également en place.

L'étape suivante consiste alors en la mise en place d'un projet de dématérialisation global (multi-flux), partagé (multi-acteurs), organisant le partage d'informations dématérialisées entre la collectivité, ses partenaires, ses administrés, à l'échelle d'un territoire entier.

Sujet	PASTELL	Rédacteur	ADULLACT		
Objet	Compte rendu de réunion				
Date	09/12/10	Statut	Validé	Diffusé le	15/12/10

La plate-forme **PASTELL** a pour objet de fournir les outils permettant la concrétisation d'un tel projet, en liaison avec les autres composantes du système d'information en place au sein de la collectivité.

2.2. Schéma fonctionnel d'ensemble de PASTELL

Frédéric LOSSERAND présente ensuite le schéma fonctionnel général de la plate-forme aux membres du GTC. A la lumière du schéma, sont exposées successivement :

- les modalités de fonctionnement possibles avec les autres composantes logiciel existantes et supportées par l'**ADULLACT, ADULLACT Projet** et ses partenaires ;
- les mécanismes de communication mises en œuvre pour garantir un fonctionnement ouvert et indépendant des applications métiers en place et les mécanismes permettant de garantir l'interopérabilité du système.

Ces éléments peuvent être schématisés comme suit :

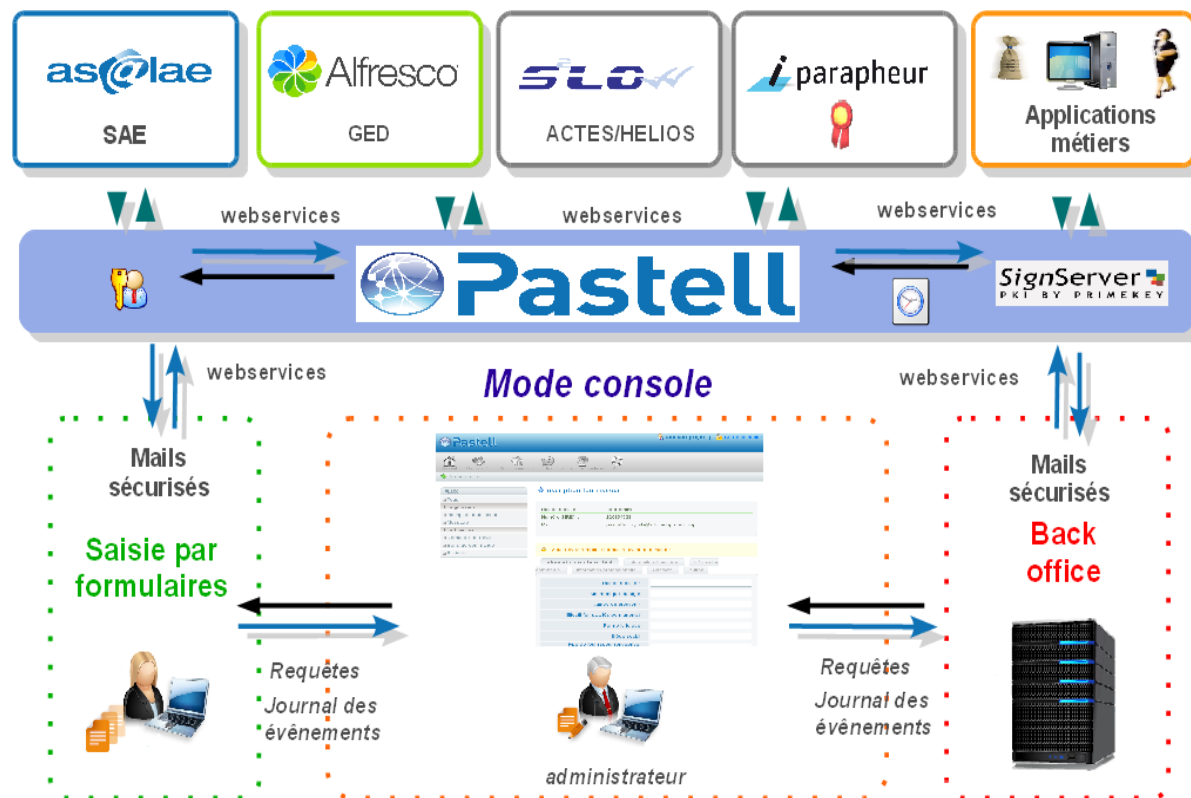

Pascal KUCZYNSKI rappelle en appui à cette présentation le contexte du RGI et des standards actuels qui garantissent l'interopérabilité des solutions, à savoir :

- les webservices conformes au protocole **PRESTO** émergent
- le protocole **CMIS** qui garantit un fonctionnement de la plate-forme avec la plupart des outils de GED actuels

Sujet	PASTELL	Rédacteur	ADULLACT		
Objet	Compte rendu de réunion				
Date	09/12/10	Statut	Validé	Diffusé le	15/12/10

3. Les deux premiers flux *PASTELL*

3.1. Le flux Agents/RH/MIOCT/dossier agents

Le modèle de flux modélisé dans *PASTELL* est le fruit d'un projet de gestion imaginé par le **CDG 59**, complété et documenté par les équipes de l'**ADULLACT**.

Le modèle de gestion présenté concerne en tout premier lieu les CDGs, qui ont pour mission d'assurer la gestion des carrières des agents titulaires ou stagiaires des collectivités qui leur sont affiliés.

Dans ce cadre, un grand nombre de documents sont échangés entre le CDG et ses affiliés ; le besoin d'un environnement d'échanges, maîtrisé, tracé et sécurisé, en mode dématérialisé, ferait gagner un temps précieux et permettrait de réaliser de substantielles économies à l'ensemble des collectivités concernées.

Sylvain DEFROMONT du **CDG 59** précise le contenu du projet imaginé, à l'appui de 3 modèles de flux, qui ont été spécifiés pour la plate-forme et qui feront l'objet de la démonstration réalisée dans le cadre du GTC. Ces flux sont les suivants :

Modèle de flux 1 :

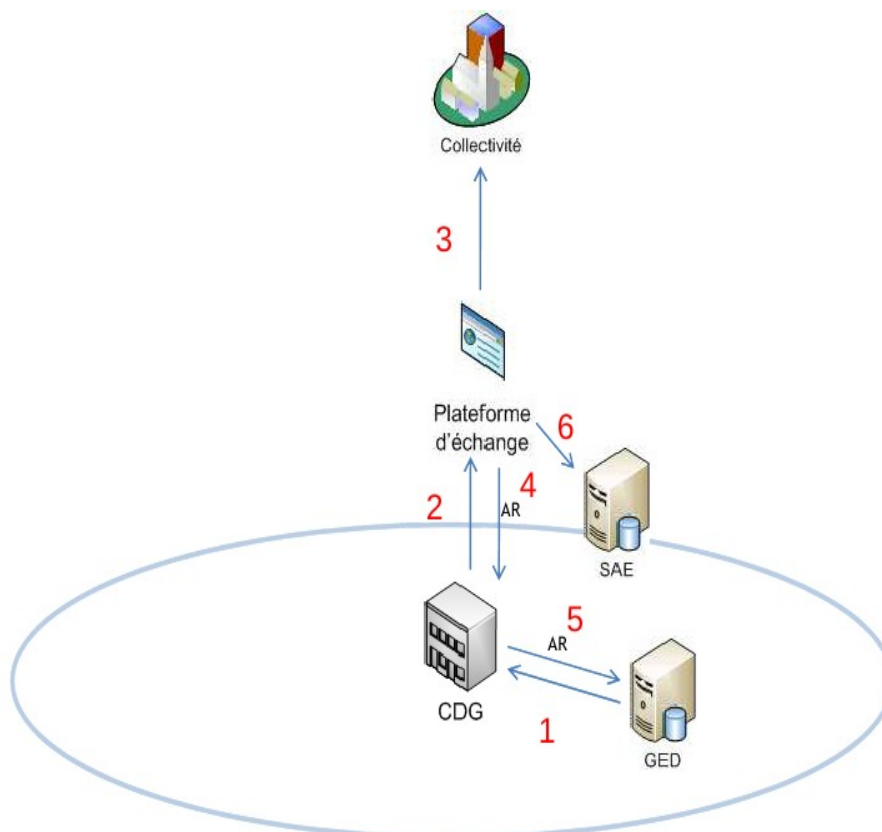

Sujet	PASTELL	Rédacteur	ADULLACT		
Objet	Compte rendu de réunion				
Date	09/12/10	Statut	Validé	Diffusé le	15/12/10

Modèle de flux 2 :

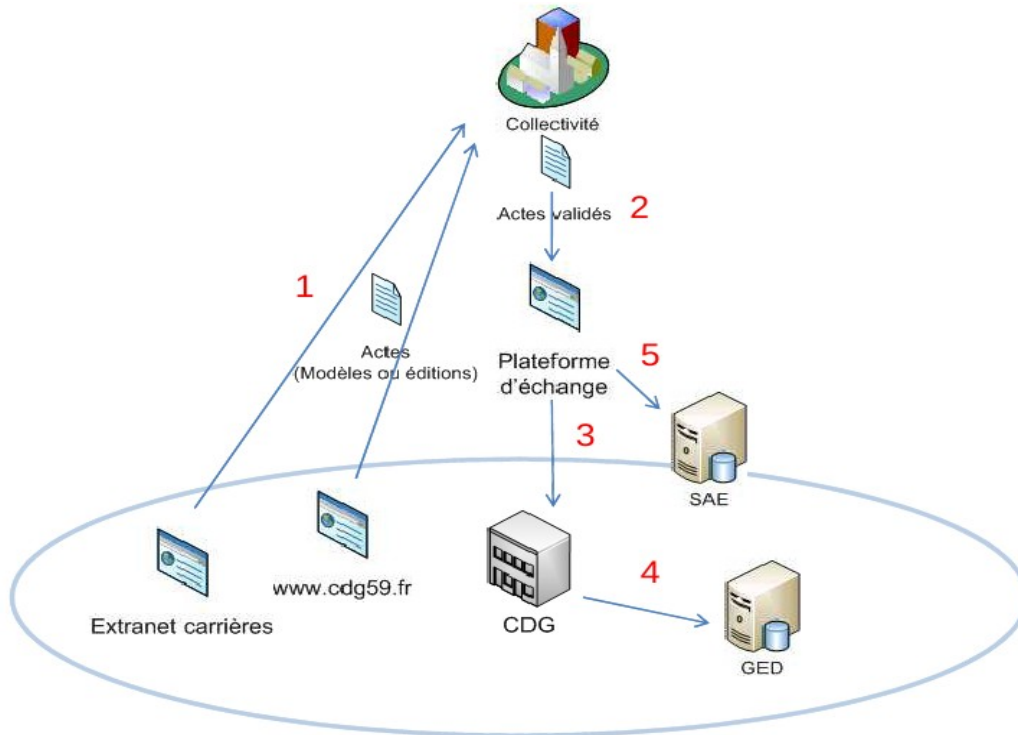

Modèle de flux 3 :

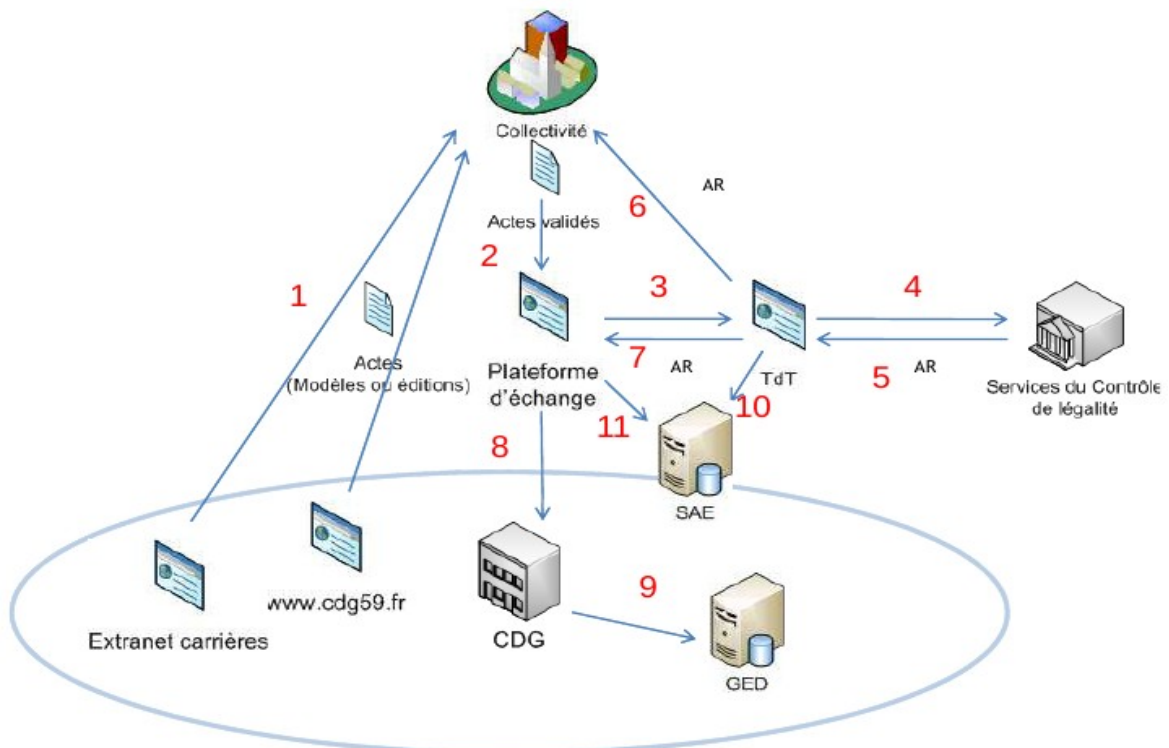

Sujet	PASTELL	Rédacteur	ADULLACT		
Objet	Compte rendu de réunion				
Date	09/12/10	Statut	Validé	Diffusé le	15/12/10

La plate-forme **PASTELL** permet, bien entendu, l'adaptation des workflows traités ; la solution est donc transposable et adaptable à d'autres modèles d'organisation qui mettent en œuvre :

- la transmission et le partage de données agents
- le routage vers le TDT en place chargé de la transmission au contrôle de légalité
- l'alimentation automatisée d'un dossier agents instruit via une GED (ex. ALFRESCO)
- du versement des journaux de transactions vers un SAE (ex. as@lae).

3.2. Le flux fournisseurs/GF/TG/HELIOS

Ce modèle de flux est destiné aux structures administratives territoriales de toutes natures, qui souhaitent mettre en œuvre un projet de dématérialisation de flux, à l'échelle d'un territoire, faisant intervenir :

- les fournisseurs
- le service comptable de la structure
- le Trésor Public

PASTELL fournit alors l'infrastructure permettant les échanges dématérialisés, sécurisés et tracés.

Le flux modélisé en version 0,9 de **PASTELL** peut être schématisé comme suit :

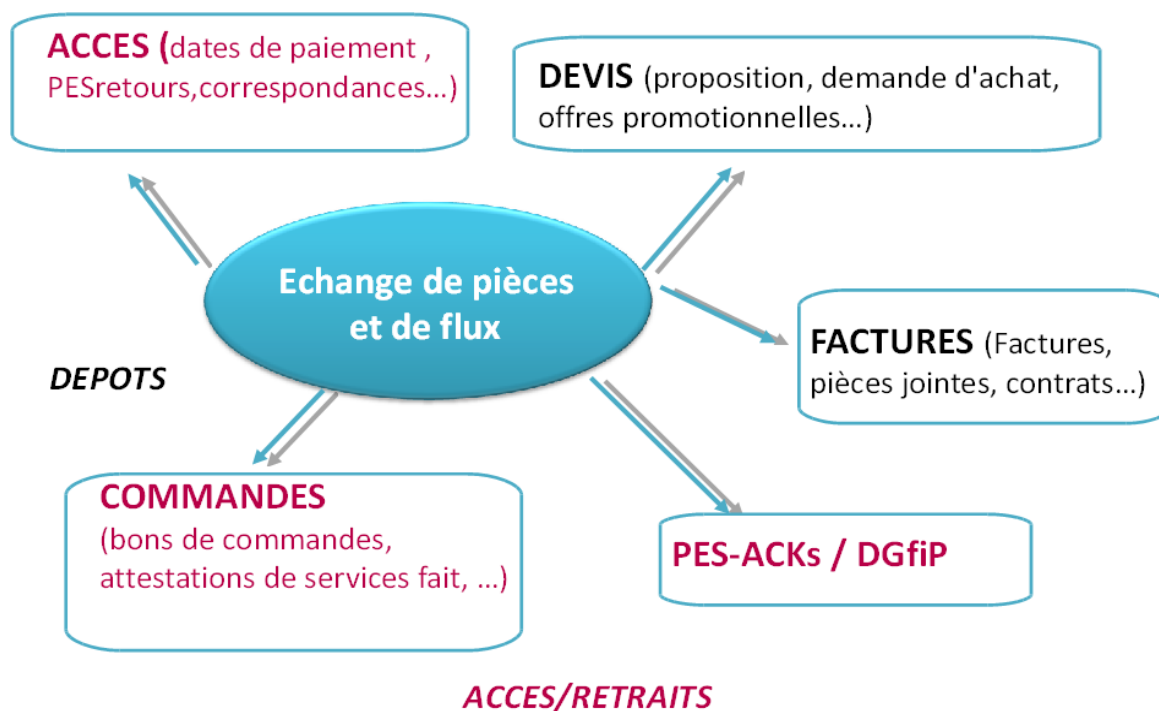

Sujet	PASTELL	Rédacteur	ADULLACT		
Objet	Compte rendu de réunion				
Date	09/12/10	Statut	Validé	Diffusé le	15/12/10

Ces deux flux sont susceptibles d'être déployés, moyennant un simple paramétrage de workflow et une intégration éventuelle des référentiels existants (ex. fichier agents), dans des collectivités territoriales et/ou des EPCIs et/ou organismes partenaires mutualisants, dès janvier 2011, en mode SaaS comme en mode internalisé (installation sur les serveurs de la collectivité).

3.3. Démonstration de PASTELL version 0,9

Pascal KUCZYNSKI procède à la démonstration de la plate-forme en sa version 0,9.

La version 1 comprendra les deux premiers flux présentés (en tenant compte des corrections et améliorations demandées au cours du GTC du jour), ainsi que le mode console (dont la validation est l'objet du planning de la seconde partie du présent GTC).

Vous trouverez ci-après, les principaux écrans du flux agents/MIOCT/CDG qui ont été présentés lors de la démonstration :

- un agent de mairie se connecte sur **PASTELL** de manière sécurisée (via certificat)
- l'agent crée un acte (tous types d'actes acceptés) sur **PASTELL**

- l'agent sélectionne le type adéquat parmi la nomenclature enregistrée pour cette collectivité. La liste par défaut est celle héritée du **CDG 59**

Sujet	PASTELL	Rédacteur	ADULLACT		
Objet	Compte rendu de réunion				
Date	09/12/10	Statut	Validé	Diffusé le	15/12/10

- S'il s'agit d'un acte RH, l'agent rédacteur renseigne les informations relatives à l'agent concerné par l'acte.

◆ Edition d'un document « Actes RH » (Saint-Amand-les-Eaux)

[« arrêté xyz »](#)

1. Informations générales 2. Agent 3. Actes

Choisir les valeurs dans une liste [liste des agents](#)

Matricule de l'agent	30794074
Nom patronymique *	Aubin
Nom d'usage	
Prénom *	Véronique
Grade	
Statut	titulaire

* champs obligatoires.

« Précédent Enregistrer Suivant »

- L'agent sélectionne d'autres attributs relatifs à l'acte (ex. nature de l'acte : contrat, arrêté, etc.)

◆ Edition d'un document « Actes RH » (Saint-Amand-les-Eaux)

[« arrêté xyz »](#)

1. Informations générales 2. Agent 3. Actes

Type	Arretés d'avancement de grade
Numéro de l'acte	A20101029_1
Date de l'acte	10/06/2010
Envoi au contrôle de légalité	<input type="checkbox"/>
Arrêté *	<input type="text"/> Parcourir...
Autre document attaché (plusieurs valeurs possibles)	<input type="text"/> Parcourir...

* champs obligatoires.

« Précédent Enregistrer

- L'agent déclenche l'envoi de son acte
 - Si l'acte doit être envoyé au contrôle de légalité (selon la nomenclature CDG sélectionnée), il est automatiquement redirigé vers le TDT connecté à **PASTELL**
 - Si l'acte en question doit passer par le CDG (selon la nomenclature **CDG** sélectionnée), l'acte est automatiquement redirigé vers le **CDG** dès qu'un accusé réception est reçu de la préfecture via le TDT
 - Sinon l'acte est prêt à être directement envoyé vers la GED.

Sujet	PASTELL	Rédacteur	ADULLACT		
Objet	Compte rendu de réunion				
Date	09/12/10	Statut	Validé	Diffusé le	15/12/10

◆ arrêté xyz (Actes RH)

[« Liste des rh-actes de Saint-Amand-les-Eaux »](#)

Informations générales Agent Actes

Siren de la collectivité 548729920

Objet arrêté xyz

- Chaque étape est horodatée de manière fiable et conforme aux règles de l'art via un tiers horodateur (ex. **ADULLACT** via **SignServer**)

ACTION SUR LE DOCUMENT			
Action	Date	Entité	Utilisateur
Créer	2010-10-29 16:44:40	Saint-Amand-les-Eaux	Jacques Dubois
Modifier	2010-10-29 16:44:43	Saint-Amand-les-Eaux	Jacques Dubois
Modifier	2010-10-29 16:47:37	Saint-Amand-les-Eaux	Jacques Dubois

- Si l'acte est envoyé au **CDG**, l'agent du CDG qui le récupère traite le dossier. Se faisant, il déclenche un accusé de réception indiquant à la collectivité émettrice que l'acte est bien arrivé du côté CDG
- Une fois traité par le **CDG**, l'acte peut :
 - soit partir automatiquement vers le TDT pour contrôle de légalité. Dans ce cas, la collectivité recevra l'information de réception de l'acte par la préfecture (via le TDT) ;

Envoyer au contrôle de légalité 2010-11-02 10:25:11 [Saint-Amand-les-Eaux](#) [Jacques Dubois](#)

- soit être remis à la disposition de la collectivité émettrice.

Le **CDG** sera en mesure d'envoyer des messages sécurisés à une (ou plusieurs) de ses collectivités affiliées :

◆ Edition d'un document « Message du CDG » (Centre de gestion du Nord)

[« Liste des documents Message du CDG »](#)

Objet *

Message

Document attaché

* champs obligatoires.

Sujet	PASTELL	Rédacteur	ADULLACT		
Objet	Compte rendu de réunion				
Date	09/12/10	Statut	Validé	Diffusé le	15/12/10

De son côté, la collectivité peut prendre connaissance du message. A ce moment, le **CDG** est informé (accusé réception) que cette collectivité a bien reçu/lu le message. Là encore, chaque événement est enregistré et horodaté.

◆ ceci est mon message (Message du CDG)

✓ Le document a été envoyé au(x) collectivité(s) sélectionnée(s)

« Liste des rh-messages de Centre de gestion du Nord

Message du CDG

Objet	ceci est mon message
Message	texte de mon message
Document attaché	Nomenclature CDG.ods

ENTITÉ CONCERNÉE PAR LE DOCUMENT

Entité	Rôle
Centre de gestion du Nord	editeur
Montpellier	lecteur

ACTION SUR LE DOCUMENT

Action	Date	Entité	Utilisateur
Créer	2010-11-02 09:59:02	Centre de gestion du Nord	Georges Martin
Envoyer à une collectivité	2010-11-02 09:59:43	Centre de gestion du Nord	Georges Martin
Reçu par une collectivité	2010-11-02 09:59:43	Montpellier	Action automatique

Tout utilisateur peut s'abonner à tel ou tel type de message de manière à être informé par mail. Dès qu'un message du (ou des) type auquel il est abonné est sollicité pour sa collectivité, il reçoit un message électronique l'avertissant de ce message. On notera qu'un utilisateur peut travailler pour plusieurs entités. Ce menu permet de différencier éventuellement le type de notification par entité.

NOTIFICATION DE L'UTILISATEUR

Entité	Type de document
Saint-Amand-les-Eaux	Tous

- ...
- Actes RH
- Message Centre de gestion
- Inscription fournisseur
- Message
- Demande de devis**
- Bons de commande
- Factures

Sujet	PASTELL	Rédacteur	ADULLACT		
Objet	Compte rendu de réunion				
Date	09/12/10	Statut	Validé	Diffusé le	15/12/10

Vous trouverez ci-après, le descriptif de la cinématique du flux fournisseurs GF/HELIOS :

a) demande d'inscription fournisseur sur la plate-forme :

La demande est routée (via webservices) au service financier qui enregistre le fournisseur dans sa base tiers ; à la validation de l'inscription, le fournisseur reçoit une notification (mail sécurisé) avec son certificat généré pour compléter les informations de catégorisation (spécialités, compétences, références, etc.).

Sujet	PASTELL	Rédacteur	ADULLACT		
Objet	Compte rendu de réunion				
Date	09/12/10	Statut	Validé	Diffusé le	15/12/10

b) demande de devis adressée aux fournisseurs validés par le service financier et sélectionnés sur la base de critères (fiche de renseignement détaillée renseignée par les fournisseurs après validation de leur demande d'inscription sur la plate-forme) :

- Message 1:** Sent on 2010-06-24 15:30:25. From: Canonical Ltd. To: Saint-Amand-les-Eaux. Content: 'reponse OK'. Attachment: 'ExempleReponse.pdf (file)'.
- Message 2:** Sent on 2010-06-24 15:29:09. From: Saint-Amand-les-Eaux. To: Canonical Ltd. Content: 'pour 8 personnes'. Attachment: 'DossiersSDIS.odt (file)'.

Below the messages is a 'Répondre' button and a section titled 'HISTORIQUE DE LA TRANSACTION'.

Sujet	PASTELL	Rédacteur	ADULLACT		
Objet	Compte rendu de réunion				
Date	09/12/10	Statut	Validé	Diffusé le	15/12/10

c) bon de de commande déposé par le service financier sur **PASTELL**, après réception, comparaison des devis et choix :

N.B. : le bon de commande peut avoir été préalablement signé électroniquement par le **i-Parapheur**. Un courrier électronique est déposé sur la plate-forme et une notification (mail sécurisé avec traçage de la réception) est adressé aux fournisseurs non retenus, ainsi qu'au fournisseur destinataire de la commande.

Sujet	PASTELL	Rédacteur	ADULLACT		
Objet	Compte rendu de réunion				
Date	09/12/10	Statut	Validé	Diffusé le	15/12/10

d) dépôt de facture sur la plate-forme par le fournisseur, après réalisation de la prestation :

N.B : l'étape suivante consiste en l'interrogation de la base GF (webservices) pour connaître les états successifs du paiement (pré-mandaté, mandaté, transmis à la TG, PES ACK, et paiement effectif lorsque le **PES RETOUR** sera opérationnel).

Sujet	PASTELL	Rédacteur	ADULLACT		
Objet	Compte rendu de réunion				
Date	09/12/10	Statut	Validé	Diffusé le	15/12/10

4. Validation de l'analyse des fonctions du mode console PASTE-LL

Frédéric LOSSERAND présente l'analyse réalisé du mode console, qui doit faire l'objet de débats et d'une validation dans le cadre du présent GTC.

4.1. Contenu et ergonomie du mode console

On entend par mode console dans **PASTELL**, les fonctionnalités permettant :

- de contrôler l'état des flux
- d'exporter les tableaux de bords d'exploitation vers des outils bureautiques externes
- de produire du journal des transactions
- d'assurer l'administration des flux (habilitations, purges, versements vers un SAE externe)

ADULLACT Projet propose que les deux états d'exploitation (tableaux et journal des évènements), soient ergonomiquement analogues à ceux déjà existants dans les autres applications de la gamme les libriciels : la génération sera soumise aux habilitations flux et les fonctions sont définies dans la sphère d'administration.

L'utilisateur sélectionne la collectivité concernée puis les autres critères s'activent ensuite ou bien l'utilisateur sélectionne l'état et les autres critères s'activent ensuite :

Sujet	PASTELL	Rédacteur	ADULLACT		
Objet	Compte rendu de réunion				
Date	09/12/10	Statut	Validé	Diffusé le	15/12/10

Les filtres seront similaires à ceux actuellement disponibles dans d'autres logiciels (ex. **WebDELIB** ou **as@lae**); ils se présentent comme suit :

Sur la base des habilitations et de la sélection, le tableau de contrôle s'affiche ensuite sous formes de colonnes (les états) et de lignes (les flux concernés) :

◆ [Liste des documents Saint-Amand-les-Eaux](#)

Position 1 à 20 sur 31 [Suivant](#)

Objet	Type	Entité	Dernier état	Date
Test envoi	Mail sécurisé		Réception	15/12/2010 16:14:31
Envoi acte au cont. de léq. et cdg	Actes	Centre de gestion du Nord	Envoyer au CDG	15/12/2010 16:08:34
Télétransmission au contrôle de légalité	Actes		Annuler la transaction	15/12/2010 15:56:30
Titularisation de Monsieur Durand	Actes	Centre de gestion du Nord	Annuler la transaction	14/12/2010 10:31:18
Test	Mail sécurisé		Réception	13/12/2010 16:35:51
test envois.pdf	Actes	Centre de gestion du Nord	Envoyer au CDG	13/12/2010 16:28:30
1234567891011121314151617	Actes	Centre de gestion du Nord	Envoyer au CDG	13/12/2010 16:20:01
demo GTC	Actes		Acquittement du contrôle de légalité reçu.	09/12/2010 11:20:01
te3foST	Actes		Modifier	03/12/2010 13:14:00
Nomination	Actes		Acquittement du contrôle de légalité reçu.	02/12/2010 14:25:01
npun52c	Actes RH		Modifier	02/12/2010 14:17:56
delib cm	Actes		Modifier	02/12/2010 11:52:39
Locations salle	Actes		Acquittement du contrôle de légalité reçu.	02/12/2010 10:00:02
Acquisition terrain B12	Actes	Centre de gestion du Nord	Envoyer au CDG	02/12/2010 09:05:01
Nomination Monsieur Durand	Actes	Centre de gestion du Nord	Envoyer au CDG	02/12/2010 08:55:02
Acquisitions	Actes	Centre de gestion du Nord	Envoyer au CDG	30/11/2010 10:46:05
Utilisation du logement de fonction école	Actes	Centre de gestion du Nord	Envoyer au CDG	30/11/2010 10:45:02
Nomination de M. Dupond	Actes	Centre de gestion du Nord	Envoyer au CDG	25/11/2010 10:38:02
Test 2 télétransmission du 24	Actes	Centre de gestion du Nord	Envoyer au CDG	25/11/2010 10:38:02
Nomination d'un agent	Actes	Centre de gestion du Nord	Envoyer au CDG	25/11/2010 10:38:01

Chaque tableau produit peut faire l'objet d'un export csv pour exploitation.

Sujet	PASTELL	Rédacteur	ADULLACT		
Objet	Compte rendu de réunion				
Date	09/12/10	Statut	Validé	Diffusé le	15/12/10

S'agissant spécifiquement du journal des transactions, il est produit sur les mêmes bases ergonomiques (peut faire l'objet d'un export csv également) :

◆ Journal des événements - Saint-Amand-les-Eaux

Position 1 à 20 sur 223 [Suivant](#)

JOURNAL DES ÉVÈNEMENTS (EXTRAITS)								
Número	Date	Type	Entité	Utilisateur	Document	Action	Message	Horodatage
442	15/12/2010 16:14:31	Action sur un document	Saint-Amand-les-Eaux		Test envoi	reception	Tous les destinataires ont consulté le message	15/12/2010 16:14:31
441	15/12/2010 16:14:31	Mail sécurisé	Saint-Amand-les-Eaux		Test envoi	lecture	tessier.p@cdg59.fr a consulté le document	15/12/2010 16:14:31
436	15/12/2010 16:08:34	Action sur un document	Saint-Amand-les-Eaux		Envoi acte au cont de lég et odg	recu-cdg	Le document a été reçu par le centre de gestion	15/12/2010 16:08:34
433	15/12/2010 16:08:34	Action sur un document	Saint-Amand-les-Eaux		Envoi acte au cont de lég et odg	send-cdg	Le document a été envoyé au centre de gestion	15/12/2010 16:08:34
432	15/12/2010 16:08:34	Notification	Saint-Amand-les-Eaux		Envoi acte au cont de lég et odg	acquiter-tdt	notification envoyée à tessier.p@cdg59.fr	15/12/2010 16:08:34
431	15/12/2010 16:08:33	Action sur un document	Saint-Amand-les-Eaux		Envoi acte au cont de lég et odg	acquiter-tdt	L'acte a été acquitté par le contrôle de légalité	15/12/2010 16:08:33
430	15/12/2010 16:05:38	Action sur un document	Saint-Amand-les-Eaux	Jacques Dubois	Envoi acte au cont de lég et odg	send-tdt	Le document a été envoyé au contrôle de légalité	15/12/2010 16:05:38
429	15/12/2010 16:05:34	Action sur un document	Saint-Amand-les-Eaux	Jacques Dubois	Envoi acte au cont de lég et odg	modification	Modification du document	15/12/2010 16:05:34
428	15/12/2010 16:05:09	Action sur un document	Saint-Amand-les-Eaux	Jacques Dubois	Envoi acte au cont de lég et odg	modification	Modification du document	15/12/2010 16:05:09
427	15/12/2010 16:05:01	Action sur un document	Saint-Amand-les-Eaux	Jacques Dubois	Envoi acte au cont de lég et odg	modification	Modification du document	15/12/2010 16:05:01

On permet d'accéder au contenu des transactions (fichiers ou pièce jointe) depuis la liste mais tout accès en lecture (ouverture) d'un fichier ou pièce jointe est tracé dans le journal.

Une option de versement aux archives (bouton) sera activable depuis le menu journal des transactions ; **PASTELL** précise l'état des versements en GED comme les transferts vers les SAE, à savoir :

- les états « transmis en GED » et « reçu en GED », figurent parmi les informations de la console de contrôle
- les états « versé au SAE » et « transfert SAE validé », figurent parmi les informations de la console de contrôle.

La fonction de « purge » est activable seulement lorsque les états « transfert SAE validé » et/ou « reçu en GED » sont affichés. Les flux archivés et/ou reçus en GED sont automatiquement supprimés de **PASTELL**.

Chaque modification d'état est susceptible de faire l'objet d'une notification.

4.2. Les validations et arbitrages intervenus

Une proposition est faite au GTCs sur la nature des états à tracer dans **PASTELL**; le GTC valide la liste proposée après ajout de trois états complémentaires.

La liste validée est donc la suivante (à prendre en compte en version 1) :

- déposé
- reçu
- en cours de signature
- signé
- transmis en préfecture ou au TP

Sujet	PASTELL	Rédacteur	ADULLACT		
Objet	Compte rendu de réunion				
Date	09/12/10	Statut	Validé	Diffusé le	15/12/10

- acquitté
- annulé
- versé en GED
- versé au SAE
- reçu en GED
- archivé (transfert validé) en SAE
- restitué au producteur

A terme, nous ajouterons l'état «payé» à l'issue de la mise en œuvre du PES retour.

S'agissant des filtres, les critères proposés sont validés; la liste est la suivante :

- collectivité
- SIREN
- entreprise (fournisseur)
- nom de l'agent
- matricule
- organisme (partenaire)
- état de la transaction
- nature du flux
- fourchette de dates

5. Planning opérationnel *PASTELL* version 1

Le planning opérationnel de la version 1 de **PASTELL** est le suivant :

- mise en production du flux agents pour fin janvier 2011
- développement des fonctions du mode console pour fin février 2011
- recherche d'un premier site de mise en production du flux GF, courant du premier trimestre 2011
- présentation du mode console et intégration à la version 1 pour mars 2011.

PASTELL peut faire l'objet d'extensions fonctionnelles par projets de gestion ; certains d'entre eux sont déjà imaginés par les équipes d'ADULLACT comme par certains de ses adhérents ; c'est notamment le cas pour un flux services techniques /entreprises, dans le cas de marchés de travaux/d'opérations en maîtrise d'ouvrage.

5.1. Mise en production du flux agents/RH/ACTES/dossier agents

Sous réserve des modifications et corrections validées ce jour, la version 1 de PASTELL sera identique et iso-fonctionnelle à celle présentée ce jour.

Le premier site de mise en production opérationnelle sera le **CDG du Nord**, qui déploiera la plate-forme sur la base du flux agents/MIOCT/dossier agents.

Le mode console sera finalisé sur la base des validations intervenues ce jour et qui concernent :

- les fonctions et l'ergonomie du mode console

Sujet	PASTELL	Rédacteur	ADULLACT		
Objet	Compte rendu de réunion				
Date	09/12/10	Statut	Validé	Diffusé le	15/12/10

- la production du journal des transactions
- les conditions d'export (GED/archivage) et de purge des flux transitant par la plate-forme.

Le mode console fera partie intégrante de la version 1 **PASTELL**.

Le couplage avec le **i-Parapheur** fait également partie intégrante de **PASTELL** version 1.

Les fonctions de couplage avec les outils de GED sont basées sur le standard interopérable **CMIS** et sont déjà opérationnelles et livrées avec la version 1.

Évolutions PASTELL RH v2 envisagées :

- gestion des concours : cette fonction fera l'objet d'une analyse en atelier restreint courant janvier prochain et son périmètre sera présenté au GTC lors de sa prochaine session (courant du premier trimestre 2011).
- intégration automatisée des flux ACTES 1.4 (demandes d'avis et déferés TA) en interface avec S²LOW.

5.2. Mise en ligne version Bêta flux fournisseurs/GF/HELIOS

Suite aux présentations effectuées et à la demande des membres du GTC, un environnement de bêta-test sera mis en œuvre.

Les membres du GTC qui le souhaitent pourront ainsi expérimenter et valider le périmètre fonctionnel du flux fournisseurs/GF/HELIOS.

Comme convenu, l'ensemble des demandes d'évolutions seront consignées sur la forge **ADULLACT**.

Cet environnement sera mis en service sous peu ; un message push sera envoyé sur la liste GTC **PASTELL** pour en avertir les membres du GTC.

Parallèlement, l'**ADULLACT** se met en recherche d'un premier site opérationnel pour ce flux.

5.3. Prochaines actions planifiées

Suite au présent GTC, il est décidé :

- de créer une liste de diffusion « projet **PASTELL** » et d'y inscrire l'ensemble des participants et les excusés : **action ADULLACT**
- de mettre en ligne la démonstration des flux présentés : **action ADULLACT**
- de convoquer un prochain GTC début mars 2011, pour partager la première expérience de passage en production : **action ADULLACT**
- de présenter lors du prochain GTC le mode console réalisé : **action ADULLACT**