

# GROUPE DE TRAVAIL COOPERATIF PASTELL

## COMPTE RENDU DE LA SEANCE DE TRAVAIL DU 22 MARS 2011 A PARIS, MAISON AQUITAINE

<b>Sujet</b>	GTC PASTELL	<b>Rédacteur</b>	ADULLACT		
<b>Objet</b>	Compte rendu de réunion				
<b>Date</b>	22/03/11	<b>Statut</b>	Validé	<b>Diffusé le</b>	14/04/11

### Participants à la réunion et excusés :

Collectivités	Participant	Excusé
Conseil Général de la Nièvre	Philippe CAPELLE	
Conseil Général de la Seine-Saint-Denis	Pascal JARRIGE	
Centre de Gestion du Nord	Benjamin CARRE	
Centre de Gestion du Nord	Sylvain DEFROMONT	
Centre de Gestion du Nord	Gaetano SANFILIPPO	
Centre de Gestion du Nord	Samuel THERON	
CRE@TIC	Maurice DE BOSSCHER	
ADICO 60	Emmanuel VIVE	
Centre de Gestion des Ardennes		Christel COURTY

<b>Sujet</b>	GTC PASTELL	<b>Rédacteur</b>	ADULLACT
<b>Objet</b>	Compte rendu de réunion		
<b>Date</b>	22/03/11	<b>Statut</b>	Validé
		<b>Diffusé le</b>	14/04/11

## SOMMAIRE

---

<b>1. Ordre du jour .....</b>	<b>3</b>
<b>2. Rappel de l'architecture PASTELL et présentation du flux agents .....</b>	<b>3</b>
2.1. Rappel de l'architecture d'ensemble PASTELL.....	3
2.2. Genèse et objet du flux agents.....	4
<b>3. Retour d'expérience du CDG 59 et améliorations à prévoir.....</b>	<b>5</b>
3.1. Contexte de la première mise en exploitation au CDG 59.....	5
3.2. Améliorations à apporter à la version 1 du flux agents.....	7
<b>4. Présentation du flux fournisseurs et validation du mode console .....</b>	<b>8</b>
4.1. Présentation du flux fournisseurs.....	8
4.2. Validation des fonctions du mode console.....	12
<b>5. Présentation du projet de flux paie.....</b>	<b>16</b>
<b>6. Prochaines actions prévues.....</b>	<b>17</b>

<b>Sujet</b>	GTC PASTELL	<b>Rédacteur</b>	ADULLACT		
<b>Objet</b>	Compte rendu de réunion				
<b>Date</b>	22/03/11	<b>Statut</b>	Validé	<b>Diffusé le</b>	14/04/11

## 1. Ordre du jour

- 10h00 - 10h15 : Accueil des participants, ordre du jour et tour de table
- 10h15 - 10h45 : Rappel de l'architecture **PASTELL** et présentation du flux agents
- 10h45 - 12h00 : Retour d'expérience du CDG 59, débats et améliorations à prévoir
- 12h00 - 12h30 : Validation des fonctions du mode console
- 12h30 - 13h00 : Présentation et validation du flux fournisseurs
- 13h00 - 14h00 : Pause
- 14h00 - 14h45 : Présentation du projet de flux paye
- 14h45 - 15h15 : Prochaines actions et conclusion

## 2. Rappel de l'architecture PASTELL et présentation du flux agents

### 2.1. Rappel de l'architecture d'ensemble PASTELL

**Frédéric LOSSERAND** ouvre la session du GTC en rappelant le contexte général du projet.

La plupart des collectivités ont démarré un projet de dématérialisation, dans le cadre de la modernisation de leurs procédures internes ou dans le cadre d'une démarche plus générale (type agenda 21).

Ces projets présentent des degrés de maturité divers ; le plus souvent, les administrations construisent leur projet graduellement, afin d'en maîtriser les impacts organisationnels.

Les principales étapes de leurs projets sont souvent :

- la mise en place des premiers processus de la démat (démat des procédures de marchés publics, télé-transmissions ACTES)
- arrive ensuite, souvent poussée par le protocole d'échange PES v2, la mise en œuvre de la signature électronique et d'une GED (induite par les contraintes de la gestion des pièces justificatives)
- la mise en service d'une plate-forme d'archivage électronique dont la nécessité complémentaire s'impose quelquefois impérieusement.

L'offre actuelle en matière d'outils de démat répond assez bien à la plupart de ces nouveaux besoins et les structures d'AMO assurant aux collectivités l'assistance externe à la conduite du changement se mettent également en place.

L'étape suivante consiste alors en la mise en place d'un projet de démat global (multi-flux), partagé (multi-acteurs), organisant le partage d'informations dématérialisées entre la collectivité, ses partenaires, ses administrés, à l'échelle d'un territoire entier.

La plate-forme **PASTELL** a pour objet de fournir les outils permettant la concrétisation d'un tel projet, en liaison avec les autres composantes du système d'information en place au sein de la collectivité.

<b>Sujet</b>	GTC PASTELL	<b>Rédacteur</b>	ADULLACT		
<b>Objet</b>	Compte rendu de réunion				
<b>Date</b>	22/03/11	<b>Statut</b>	Validé	<b>Diffusé le</b>	14/04/11

Elle est donc composée de logiques de traitements métiers, de webservices pour permettre les échanges avec les applications tierces et d'une console de suivi contextualisé et de traçage des échanges :

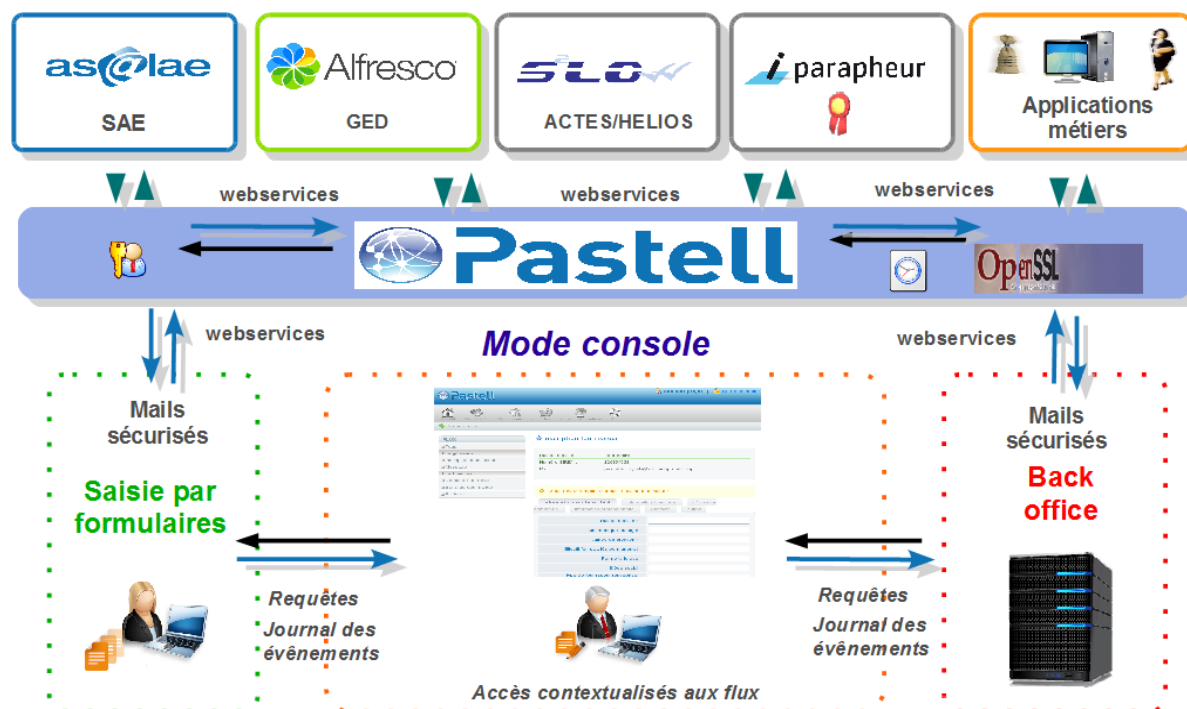

Consécutivement aux précédents travaux initiés par l'**ADULLACT** ainsi qu'à la première session du GTC **PASTELL**, deux premiers flux ont fait l'objet d'une modélisation. Il s'agit :

- du flux CDG et affiliés/agents/ACTES/préfecture qui a fait l'objet d'une spécification fonctionnelle détaillée dans le cadre de la consultation formalisée par le **Centre de Gestion du Nord**, à l'issue de premiers travaux coopératifs
- du flux collectivité/fournisseurs/PES/Trésor Public qui a été proposé au GTC , qui a été modélisé sur la base d'une idée initiale des équipes de l'**ADULLACT**.

## 2.2. Genèse et objet du flux agents

Le flux **PASTELL** agents est actuellement en cours de déploiement opérationnel au **Centre de Gestion du Nord**, dans le cadre de la mise en œuvre de la plate-forme d'échanges dématérialisés qu'il partage avec ses affiliés et partenaires. C'est donc fort logiquement que **Sylvain DEFROMONT**, chef de projet au **CDG du Nord**, procède à la présentation du schéma de flux installé depuis le début l'année sur cette plate-forme aux membres du GTC.

L'ensemble de l'équipe du **CDG du Nord** et **CRE@TIC**, la structure d'assistance aux affiliés présente pour la circonstance, proposeront ensuite les remarques et souhaits d'améliorations consécutifs à cette première prise en main de **PASTELL**.

<b>Sujet</b>	GTC PASTELL	<b>Rédacteur</b>	ADULLACT	
<b>Objet</b>	Compte rendu de réunion			
<b>Date</b>	22/03/11	<b>Statut</b>	Validé	<b>Diffusé le</b> 14/04/11

**Frédéric LOSSERAND** rappelle que ce module a vocation à être mis en œuvre dans des contextes analogues au sein de CDGs qui souhaitent procéder à l'échange de documents et de flux avec leurs affiliés, mais que son modèle de traitement peut également être transposé dans d'autres types de collectivités, qui souhaitent partager, sécuriser, et automatiser les échanges correspondants à savoir :

- router les arrêtés concernés vers un TDT homologué
- alimenter les documents relatifs à la carrière des agents vers le dossier agents en GED
- verser les flux vers une plate-forme d'archivage électronique normée
- suivre et tracer les échanges de manière centralisée, grâce à une interface unique.

### 3. Retour d'expérience du CDG 59 et améliorations à prévoir

#### 3.1. Contexte de la première mise en exploitation au CDG 59

**Sylvain DEFROMONT** précise le contenu du projet en cours, à l'appui de 3 modèles de flux, qui font l'objet du contexte d'échanges entre le **CDG 59** et ses affiliés:

##### Modèle de flux 1 :

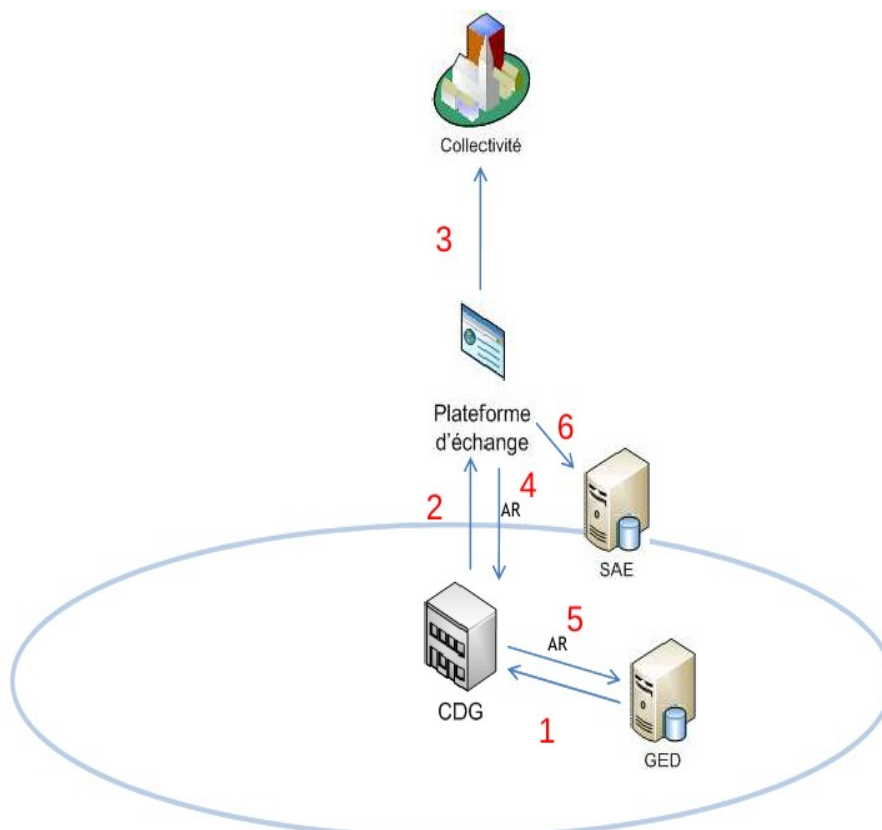

<b>Sujet</b>	GTC PASTELL	<b>Rédacteur</b>	ADULLACT		
<b>Objet</b>	Compte rendu de réunion				
<b>Date</b>	22/03/11	<b>Statut</b>	Validé	<b>Diffusé le</b>	14/04/11

**Modèle de flux 2 :**

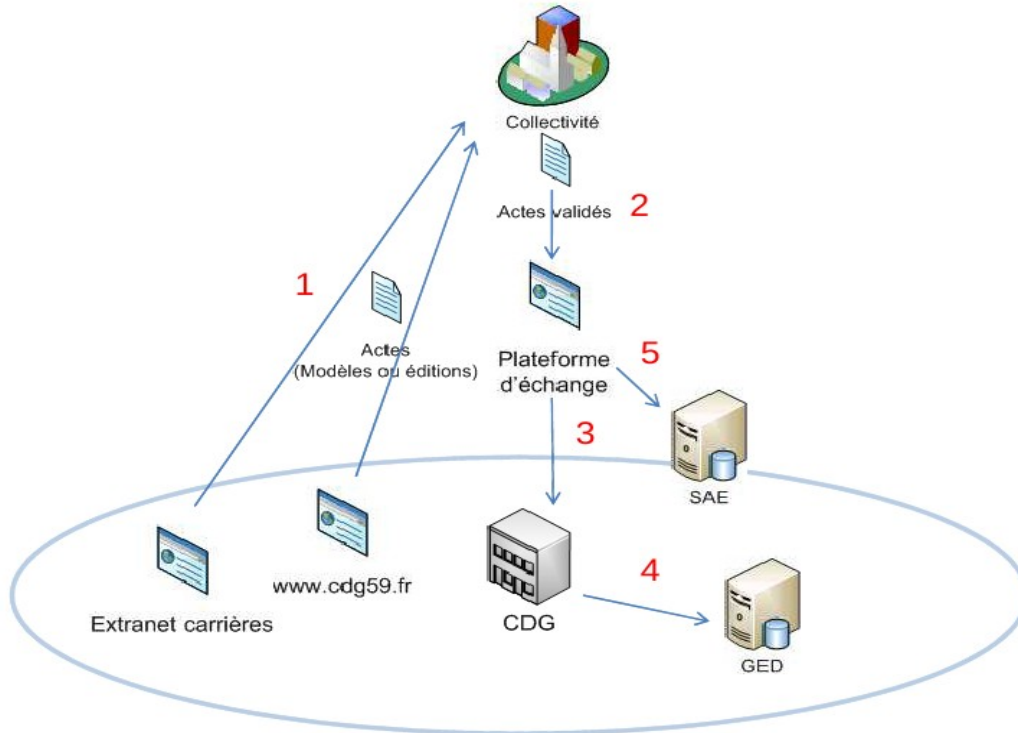

**Modèle de flux 3 :**

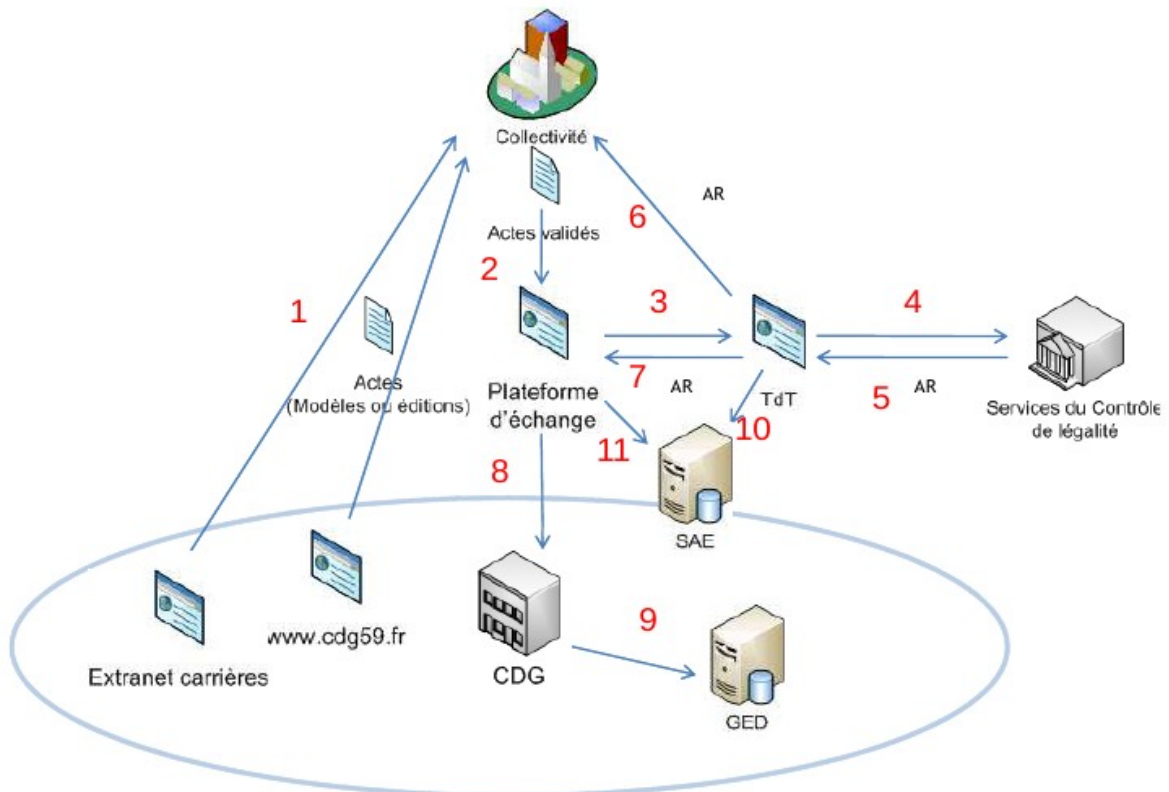

<b>Sujet</b>	GTC PASTELL	<b>Rédacteur</b>	ADULLACT		
<b>Objet</b>	Compte rendu de réunion				
<b>Date</b>	22/03/11	<b>Statut</b>	Validé	<b>Diffusé le</b>	14/04/11

La plate-forme **PASTELL** permet bien entendu l'adaptation des workflows traités. La solution est donc transposable et adaptable à d'autres modèles d'organisation qui mettent en œuvre :

- la transmission et le partage de données agents
- le routage vers le TDT en place chargé de la transmission au contrôle de légalité
- l'alimentation automatisée d'un dossier agents instruit via une GED (ex. **ALFRESCO**)
- du versement des journaux de transactions vers un SAE (ex. as@lae).

### 3.2. Améliorations à apporter à la version 1 du flux agents

**Pascal KUCZYNSKI** procède ensuite à la présentation de la 1ère version en production. C'est l'occasion de présenter les premières adaptations apportées au module agents.

La démonstration porte sur les fonctions suivantes :

- **ACTES** : l'agent d'une collectivité poste un document de type ACTES. On montre que, selon la nomenclature CDG sélectionnée par l'agent émetteur, le document sera router successivement, ou pas, vers :
  - le CDG
  - le contrôle de légalité (via S<sup>2</sup>LOW)
  - l'archivage à valeur probante (avec [as@lae](mailto:as@lae)).

L'intérêt de la démonstration porte sur la simplicité d'emploi pour l'agent émetteur. Chaque étape intermédiaire est tracée et horodatée (preuve formelle) :

- **Message collectivité → CDG** : l'agent d'une collectivité poste un message à destination du CDG. L'agent est prévenu lorsque le CDG accuse réception du message. Chaque étape est tracée et horodatée.
- **Message CDG → collectivité** : l'agent du CDG poste un message à destination d'une collectivité. L'agent est prévenu lorsque le CDG accuse réception du message. Chaque étape est tracée et horodatée.

Ces démonstrations permettent de lever les points de discussion suivants :

- il faut demander confirmation avant de supprimer un acte, suite à une demande de suppression. Ne pas le faire est jugé dangereux
- dans le formulaire de saisi, il faut indiquer « passer à l'étape suivante », avec un commentaire détaillant l'action
- le bouton « annuler » pour annuler un acte envoyé au contrôle de légalité doit disparaître après les 2 mois réglementaires
- ajouter la possibilité de sélectionner toutes les collectivités d'un seul clic, lors de l'envoi d'un message CDG->collectivité(s)
- le fichier de classification est récupéré automatiquement. Supprimer le bouton d'import
- il devient nécessaire de remonter dans PASTELL les messages retours de préfectures, tels que prévus dans ACTES 1.7. Ces messages retours peuvent s'afficher dans le détail de l'acte (information supplémentaire).

<b>Sujet</b>	GTC PASTELL	<b>Rédacteur</b>	ADULLACT	
<b>Objet</b>	Compte rendu de réunion			
<b>Date</b>	22/03/11	<b>Statut</b>	Validé	<b>Diffusé le</b> 14/04/11

## 4. Présentation du flux fournisseurs et validation du mode console

### 4.1. Présentation du flux fournisseurs

Ce module est destiné aux structures administratives territoriales de toutes natures, qui souhaitent mettre en œuvre un projet de dématérialisation de flux, à l'échelle d'un territoire, faisant intervenir :

- les fournisseurs
- le service comptable de la structure
- le Trésor Public

**PASTELL** fournit alors l'infrastructure permettant les échanges dématérialisés, sécurisés et tracés :

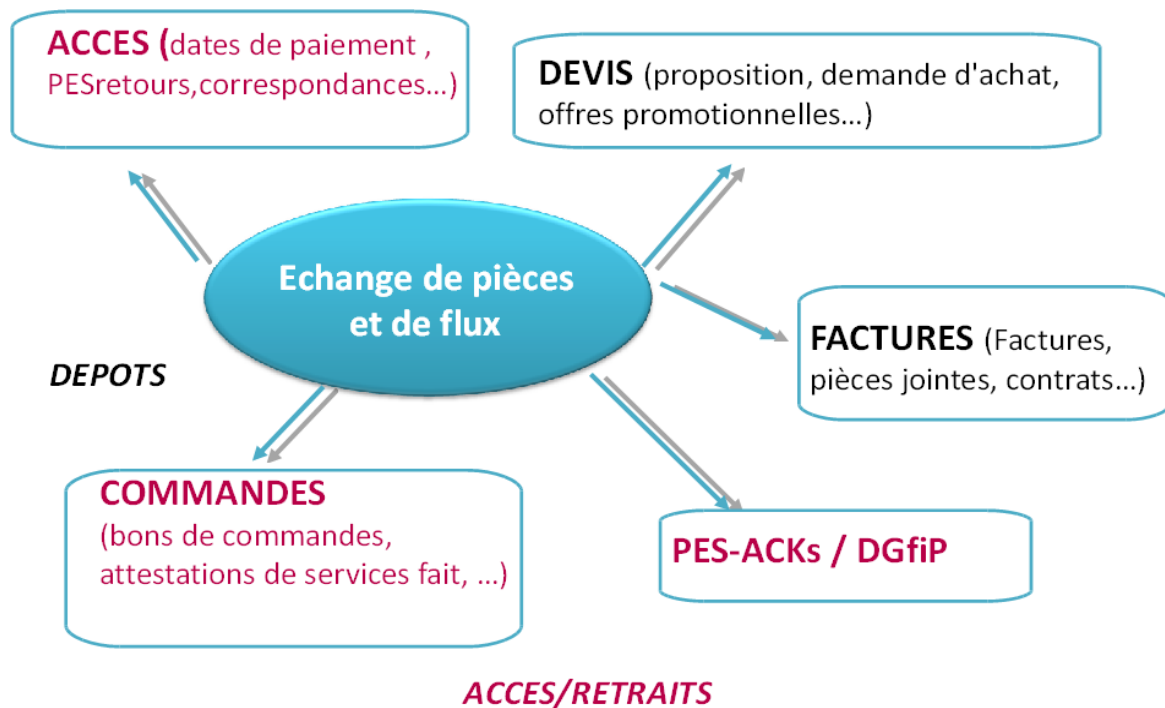

<b>Sujet</b>	GTC PASTELL	<b>Rédacteur</b>	ADULLACT		
<b>Objet</b>	Compte rendu de réunion				
<b>Date</b>	22/03/11	<b>Statut</b>	Validé	<b>Diffusé le</b>	14/04/11

La chaîne d'échanges, présentée sur la base d'écrans réels de l'application, est la suivante :

a) demande d'inscription fournisseur sur la plate-forme :

- Raison sociale : cooperative
- Numéro SIREN : 126854538
- Mail : pascal.kuczynski@adullact-projet.coop

A yellow warning box below the form states: '⚠ Vous devez remplir le formulaire avant de le valider'. Below this, there are tabs for 'Information sur la société', 'Information financière', 'Information comptable', 'Information professionnelle', 'Contacts', and 'Autres'. The 'Information sur la société' tab is active, showing a form with the following fields:

- Raison sociale \*
- Mnémonique ou sigle
- Année de création \*
- Effectif (en salariés permanents)
- Forme juridique
- Siège social
- type de fournisseur (entreprise,

La demande est routée (via webservices) au service financier qui enregistre le fournisseur dans sa base tiers ; à la validation de l'inscription, le fournisseur reçoit une notification (mail sécurisé) avec son certificat généré pour compléter les informations de catégorisation (spécialités, compétences, références, etc.).

<b>Sujet</b>	GTC PASTELL	<b>Rédacteur</b>	ADULLACT	
<b>Objet</b>	Compte rendu de réunion			
<b>Date</b>	22/03/11	<b>Statut</b>	Validé	<b>Diffusé le</b> 14/04/11

b) demande de devis adressée aux fournisseurs validés par le service financier et sélectionnés sur la base de critères (fiche de renseignement détaillée renseignée par les fournisseurs après validation de leur demande d'inscription sur la plate-forme) :

 

- The first message is dated 'Le 2010-06-24 15:30:25' and is from 'Canonical Ltd' to 'Saint-Amand-les-Eaux'. The body text is 'reponse OK'. It includes an attachment named 'ExempleReponse.pdf (file)'.
- The second message is dated 'Le 2010-06-24 15:29:09' and is from 'Saint-Amand-les-Eaux' to 'Canonical Ltd'. The body text is 'pour 8 personnes'. It includes an attachment named 'DossiersSDIS.odt (file)'.

 Below the messages is a 'Répondre' button with a red 'X' icon. At the bottom of the message view, there is a section header 'HISTORIQUE DE LA TRANSACTION'.

<b>Sujet</b>	GTC PASTELL	<b>Rédacteur</b>	ADULLACT
<b>Objet</b>	Compte rendu de réunion		
<b>Date</b>	22/03/11	<b>Statut</b>	Validé
		<b>Diffusé le</b>	14/04/11

c) bon de de commande déposé par le service financier sur **PASTELL**, après réception, comparaison des devis et choix :

**FLUX**

- Tous
- Flux généraux**
- Inscription fournisseur
- Message
- Flux financier**
- Demande de devis
- Bons de commande
- Factures

◆ [Bons de commande] formation S2LOW 6/2010

[« Liste des messages](#)

bon\_de\_commande | Le 2010-06-24 15:32:24

**De :** [Saint-Amand-les-Eaux](#)  
**A :** [Canonical Ltd](#)

pour 8pers

**Pièces jointes :**  
[A\\_SIGNER.doc](#) (file)

**HISTORIQUE DE LA TRANSACTION**

Date	Etat	Preuve
2010-06-24 15:32:24	init	<a href="#">preuve</a>
2010-06-24 15:32:24	poste	<a href="#">preuve</a>

**RÔLES**

Rôle	Entité
emmeteur	<a href="#">Saint-Amand-les-Eaux</a> (160641569)
detinataire	<a href="#">Canonical Ltd</a> (830231668)

N.B. : le bon de commande peut avoir été préalablement signé électroniquement par le **i-Parapheur**. Un courrier électronique est déposé sur la plate-forme et une notification (mail sécurisé avec traçage de la réception) est adressé aux fournisseurs non retenus, ainsi qu'au fournisseur destinataire de la commande.

<b>Sujet</b>	GTC PASTELL	<b>Rédacteur</b>	ADULLACT
<b>Objet</b>	Compte rendu de réunion		
<b>Date</b>	22/03/11	<b>Statut</b>	Validé
		<b>Diffusé le</b>	14/04/11

d) dépôt de facture sur la plate-forme par le fournisseur, après réalisation de la prestation :

N.B : l'étape cible suivante consiste en l'interrogation de la base GF (webservices) pour connaître les états successifs du paiement (pré-mandaté, mandaté, transmis à la TG, PES ACK, et paiement effectif lorsque le **PES RETOUR** sera opérationnel).

#### 4.2. Validation des fonctions du mode console

On entend par mode console dans **PASTELL**, les fonctionnalités permettant :

- de contrôler l'état des flux
- d'exporter les tableaux de bord d'exploitation vers des outils bureautiques externes
- de produire le journal des transactions

<b>Sujet</b>	GTC PASTELL	<b>Rédacteur</b>	ADULLACT		
<b>Objet</b>	Compte rendu de réunion				
<b>Date</b>	22/03/11	<b>Statut</b>	Validé	<b>Diffusé le</b>	14/04/11

- d'assurer l'administration des flux (habilitations, purges, versements vers un SAE externe)

**ADULLACT** propose que les deux états d'exploitation (tableaux et journal des événements) soient ergonomiquement analogues à ceux déjà existants dans les autres applications de la gamme libriciels : la génération sera soumise aux habilitations flux et les fonctions sont définies dans la sphère d'administration.

L'utilisateur sélectionne la collectivité concernée puis les autres critères s'activent ensuite, ou bien l'utilisateur sélectionne l'état et les autres critères s'activent ensuite :

**Filtrage :**

La mécanique des filtres sera analogue à celle actuellement disponible dans d'autres libriciels (ex. **web-delib** ou **as@lae**). Ils se présentent comme suit :

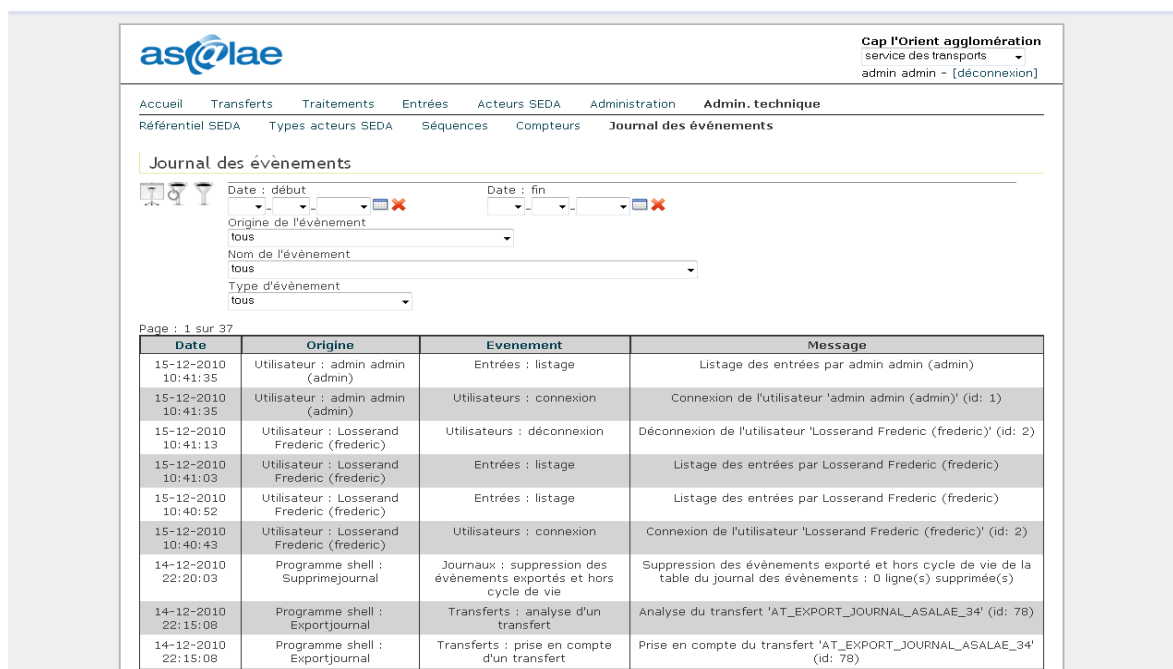

<b>Sujet</b>	GTC PASTELL	<b>Rédacteur</b>	ADULLACT
<b>Objet</b>	Compte rendu de réunion		
<b>Date</b>	22/03/11	<b>Statut</b>	Validé
		<b>Diffusé le</b>	14/04/11

Sur la base des habilitations et de la sélection, le tableau de contrôle s'affiche ensuite sous forme de colonnes (les états) et de lignes (les flux concernés) :

◆ Liste des documents *Saint-Amand-les-Eaux*

Position 1 à 20 sur 31 [Suivant](#)

Objet	Type	Entité	Dernier état	Date
<a href="#">Test envoi</a>	Mail sécurisé		Réception	15/12/2010 16:14:31
<a href="#">Envoi acte au cont de lég et cdg</a>	Actes	<a href="#">Centre de gestion du Nord</a>	Envoyer au CDG	15/12/2010 16:08:34
<a href="#">Télétransmission au contrôle de légalité</a>	Actes		Annuler la transaction	15/12/2010 15:56:30
<a href="#">Titularisation de Monsieur Durand</a>	Actes	<a href="#">Centre de gestion du Nord</a>	Annuler la transaction	14/12/2010 10:31:18
<a href="#">Test</a>	Mail sécurisé		Réception	13/12/2010 16:35:51
<a href="#">test envois pdf</a>	Actes	<a href="#">Centre de gestion du Nord</a>	Envoyer au CDG	13/12/2010 16:28:30
<a href="#">1234567891011121314151617</a>	Actes	<a href="#">Centre de gestion du Nord</a>	Envoyer au CDG	13/12/2010 16:20:01
<a href="#">demo GTC</a>	Actes		Acquittement du contrôle de légalité reçu.	09/12/2010 11:20:01
<a href="#">fe3fdST</a>	Actes		Modifier	03/12/2010 13:14:00
<a href="#">Nomination</a>	Actes		Acquittement du contrôle de légalité reçu.	02/12/2010 14:25:01
<a href="#">npun52c</a>	Actes RH		Modifier	02/12/2010 14:17:56
<a href="#">delib cm</a>	Actes		Modifier	02/12/2010 11:52:39
<a href="#">Locations salle</a>	Actes		Acquittement du contrôle de légalité reçu.	02/12/2010 10:00:02
<a href="#">Acquisition terrain B12</a>	Actes	<a href="#">Centre de gestion du Nord</a>	Envoyer au CDG	02/12/2010 09:05:01
<a href="#">Nomination Monsieur Durand</a>	Actes	<a href="#">Centre de gestion du Nord</a>	Envoyer au CDG	02/12/2010 08:55:02
<a href="#">Acquisitions</a>	Actes	<a href="#">Centre de gestion du Nord</a>	Envoyer au CDG	30/11/2010 10:46:05
<a href="#">Utilisation du logement de fonction école</a>	Actes	<a href="#">Centre de gestion du Nord</a>	Envoyer au CDG	30/11/2010 10:45:02
<a href="#">Nomination de M. Dupond</a>	Actes	<a href="#">Centre de gestion du Nord</a>	Envoyer au CDG	25/11/2010 10:38:02
<a href="#">Test 2 télétransmission du 24</a>	Actes	<a href="#">Centre de gestion du Nord</a>	Envoyer au CDG	25/11/2010 10:38:02
<a href="#">Nomination d'un agent</a>	Actes	<a href="#">Centre de gestion du Nord</a>	Envoyer au CDG	25/11/2010 10:38:01

S'agissant des filtres, les critères proposés sont validés. La liste est la suivante :

- collectivité
- SIREN
- entreprise (fournisseur)
- nom de l'agent
- matricule
- organisme (partenaire)
- état de la transaction
- nature du flux
- fourchette de dates

### Export :

Chaque tableau produit peut faire l'objet d'un export csv pour exploitation.

S'agissant spécifiquement du journal des transactions, il est produit sur les mêmes bases ergonomiques (peut faire l'objet d'un export csv également) :

◆ Journal des événements - *Saint-Amand-les-Eaux*

Position 1 à 20 sur 223 [Suivant](#)

Número	Date	Type	Entité	Utilisateur	Document	Action	Message	Horodatage
442	15/12/2010 16:14:31	Action sur un document	<a href="#">Saint-Amand-les-Eaux</a>		<a href="#">Test envoi</a>	reception	Tous les destinataires ont consulté le message	15/12/2010 16:14:31
441	15/12/2010 16:14:31	Mail sécurisé	<a href="#">Saint-Amand-les-Eaux</a>		<a href="#">Test envoi</a>	lecture	tessier.p@cdg59.fr a consulté le document	15/12/2010 16:14:31
436	15/12/2010 16:08:34	Action sur un document	<a href="#">Saint-Amand-les-Eaux</a>		<a href="#">Envoi acte au cont de lég et cdg</a>	recu-cdg	Le document a été reçu par le centre de gestion	15/12/2010 16:08:34
433	15/12/2010 16:08:34	Action sur un document	<a href="#">Saint-Amand-les-Eaux</a>		<a href="#">Envoi acte au cont de lég et cdg</a>	send-cdg	Le document a été envoyé au centre de gestion	15/12/2010 16:08:34
432	15/12/2010 16:08:34	Notification	<a href="#">Saint-Amand-les-Eaux</a>		<a href="#">Envoi acte au cont de lég et cdg</a>	acquiter-tdt	notification envoyée à tessier.p@cdg59.fr	15/12/2010 16:08:34
431	15/12/2010 16:08:33	Action sur un document	<a href="#">Saint-Amand-les-Eaux</a>		<a href="#">Envoi acte au cont de lég et cdg</a>	acquiter-tdt	L'acte a été acquitté par le contrôle de légalité	15/12/2010 16:08:33
430	15/12/2010 16:05:38	Action sur un document	<a href="#">Saint-Amand-les-Eaux</a>	Jacques Dubois	<a href="#">Envoi acte au cont de lég et cdg</a>	send-tdt	Le document a été envoyé au contrôle de légalité	15/12/2010 16:05:38
429	15/12/2010 16:05:34	Action sur un document	<a href="#">Saint-Amand-les-Eaux</a>	Jacques Dubois	<a href="#">Envoi acte au cont de lég et cdg</a>	modification	Modification du document	15/12/2010 16:05:34
428	15/12/2010 16:05:09	Action sur un document	<a href="#">Saint-Amand-les-Eaux</a>	Jacques Dubois	<a href="#">Envoi acte au cont de lég et cdg</a>	modification	Modification du document	15/12/2010 16:05:09
427	15/12/2010 16:05:01	Action sur un document	<a href="#">Saint-Amand-les-Eaux</a>	Jacques Dubois	<a href="#">Envoi acte au cont de lég et cdg</a>	modification	Modification du document	15/12/2010 16:05:01

<b>Sujet</b>	GTC PASTELL	<b>Rédacteur</b>	ADULLACT		
<b>Objet</b>	Compte rendu de réunion				
<b>Date</b>	22/03/11	<b>Statut</b>	Validé	<b>Diffusé le</b>	14/04/11

On permet d'accéder au contenu des transactions (fichiers ou pièce jointe) depuis la liste mais tout accès en lecture (ouverture) d'un fichier ou pièce jointe est tracé dans le journal.

### **Archivage :**

Une option de versement aux archives (bouton) sera activable depuis le menu journal des transactions. **PASTELL** précise l'état des versements en GED comme les transferts vers les SAE, à savoir :

- les états « transmis en GED » et « reçu en GED » figurent parmi les informations de la console de contrôle
- les états « versé au SAE » et « transfert SAE validé » figurent parmi les informations de la console de contrôle

La fonction de « purge » est activable seulement lorsque les états « transfert SAE validé » et/ou « reçu en GED » sont affichés. Les flux archivés et/ou reçus en GED sont automatiquement supprimés de **PASTELL**.

### **États :**

Chaque modification d'état est susceptible de faire l'objet d'une notification. Une proposition est faite au GTC sur la nature des états à tracer dans **PASTELL**. Le GTC valide la liste proposée après l'ajout de trois états complémentaires.

La liste validée est donc la suivante (à prendre en compte en version 1) :

- déposé
- reçu
- en cours de signature
- signé
- transmis en préfecture ou au TP
- acquitté
- annulé
- versé en GED
- versé au SAE
- reçu en GED
- archivé (transfert validé) en SAE
- restitué au producteur

A terme, nous ajouterons l'état « payé » à l'issue de la mise en œuvre du PES retour.

### **Statistiques :**

Le GTC estime qu'il sera rapidement nécessaire de disposer d'un outil affichant des statistiques du style : nombre de documents transmis sur une période, nombre de documents gérés par agent, etc.

### **Documentations :**

ADULLACT annonce que des documentations « utilisateur » et « administrateur » seront rapidement disponibles.

<b>Sujet</b>	GTC PASTELL	<b>Rédacteur</b>	ADULLACT	
<b>Objet</b>	Compte rendu de réunion			
<b>Date</b>	22/03/11	<b>Statut</b>	Validé	<b>Diffusé le</b> 14/04/11

## 5. Présentation du projet de flux paie

Il est rappelé que **PASTELL** peut faire l'objet d'extensions fonctionnelles par projet de gestion.

L'**ADULLACT** a donc souhaité présenter à la présente session du GTC **PASTELL** un nouveau projet de flux qui pourrait être modélisé grâce à **PASTELL**: il s'agit d'un projet de partage :

- des bulletins de salaire
- des fichiers d'échanges relatifs aux données de paie (éléments de paie, fichier TDS...)
- des documents échangés avec les mutuelles
- des pièces justificatives de paie transmises par les collectivités au Payeur.

En outre, un premier contact a été initié par l'**ADULLACT** avec les autorités compétentes, afin d'étudier les modalités d'un couplage entre **PASTELL** et le portail « **Mon service public.fr** », qui permettrait le versement éventuel des bulletins de salaires sur les espaces personnels correspondant du service.

Le schéma de synthèse des échanges est donc le suivant :

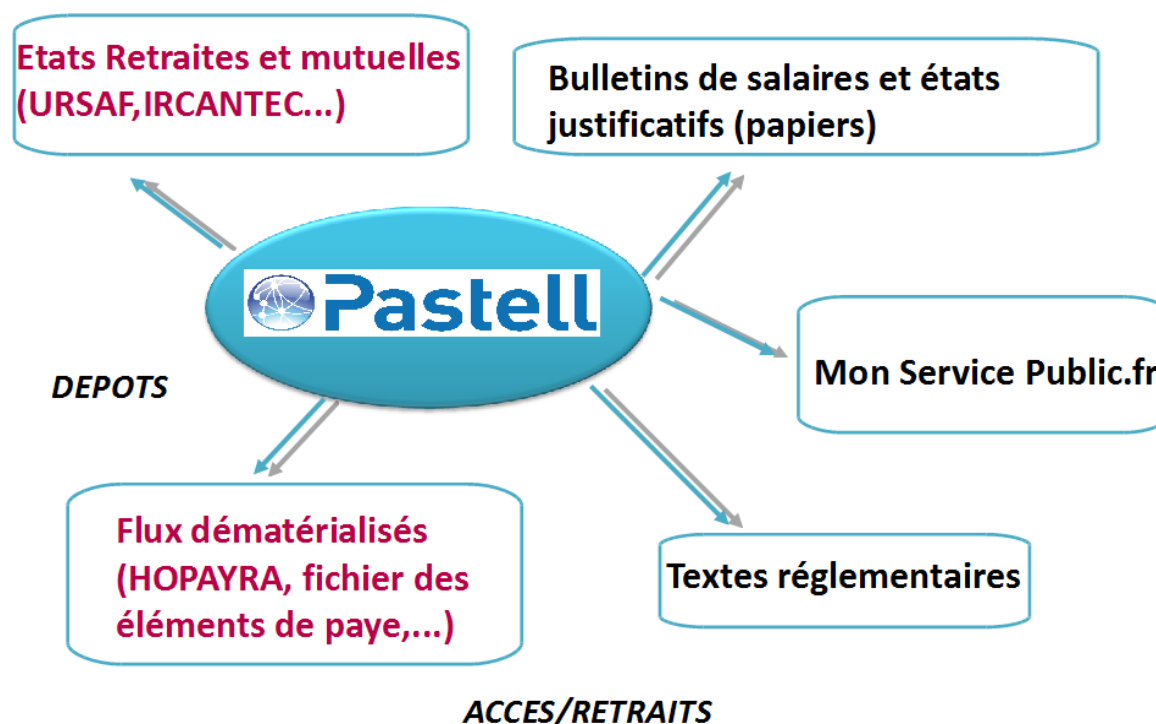

<b>Sujet</b>	GTC PASTELL	<b>Rédacteur</b>	ADULLACT		
<b>Objet</b>	Compte rendu de réunion				
<b>Date</b>	22/03/11	<b>Statut</b>	Validé	<b>Diffusé le</b>	14/04/11

Suite à la présentation effectuée, les membres du GTC présents saluent l'initiative en précisant :

- que le flux concerne principalement les collectivités dans leurs relations avec le Payeur (pour les pièces justificatives de paie). Ces relations méritent en effet, à l'instar d'autres flux, le partage d'informations et l'utilisation éventuelle d'une plate-forme d'échanges commune
- que les transmissions de fichiers fonctionnent bien pour la plupart entre la sphère des mutuelles et des collectivités mais que là encore la mise en œuvre d'une plate-forme commune pourrait fluidifier encore les échanges
- s'agissant des « textes réglementaires » mentionnés sur le schéma, il s'agit des communications existantes entre les CDG et leurs affiliés

A l'issue des débats, il est convenu d'approfondir l'analyse des échanges et de procéder, lors d'un prochain GTC, à un nouvel examen du projet de flux.

## 6. Prochaines actions prévues

Les améliorations proposées par le **CDG 59** seront intégrées courant du mois d'avril et installées sur l'environnement de test de la collectivité.

La prochaine session du GTC **PASTELL** se tiendra dans les prochaines semaines.

L'**ADULLACT** espère être alors en mesure de présenter à cette occasion, un retour d'expérience analogue à celui qui a fait l'objet de la session du jour, sur le flux fournisseurs.